

Arquitecto  
Breitner Gonzáles Maldonado  
Director General del Patrimonio Cultural y Natural  
Su Despacho

Estimado Director:

De la manera más atenta me dirijo a usted con el propósito de presentarle mi informe de actividades mensuales conforme a lo estipulado en el **Contrato de Prestación de Servicios Profesionales Individuales en General Número DGPCYN-029-1472-2021** aprobado mediante el Acuerdo Ministerial Número 291-2021, correspondiente al mes de mayo del presente año, y para cobro de mis honorarios estoy presentando la factura serie **8EA227B3** Número de **DTE 2112045276**.

**1. Actividades Realizadas:**

- a) Asesorar en la documentación de edificios mayas, con fines de excavación, conservación y restauración.
- b) Asesorar en la realización de diagnósticos, actividades técnicas de consolidación, asesorar en la elaboración de bitácoras y recomendaciones para mantenimiento a largo plazo, entre otras.
- c) Asesorar las actividades relacionadas con el programa de rescate de Naranjo.
- d) Asesorar en la elaboración de documentación de saqueos en grupo residencial de Naranjo: La Bolsa y Palo de Guaya.

- e) Asesorar en la elaboración de catálogos de materiales arqueológicos y en la elaboración de planos.
- f) Asesorar en la entrega de los catálogos de planos, dibujos y fotografías producidos a la coordinación técnica, al finalizar el presente contrato.
- g) Asesorar en situaciones emergentes y/o no programadas en el plan operativo anual, relacionadas con los servicios prestados.
- h) Asesorar en la elaboración de informes mensuales y trimestrales a la coordinación técnica.
- i) Asesorar en la realización del informe anual procesado e interpretado.
- j) Asesorar en la elaboración de monografías consolidadas de las excavaciones realizadas en el Grupo El Jobo.
- k) Asesorar en la elaboración de monografías del grupo residencial Las Palomas y del sitio arqueológico Naranjo, Petén, donde se incluyen planos, fotografías y dibujos, síntesis evolutiva de cada uno de los edificios, saqueos y hallazgos.
- l) Asesorar en coordinación con el arqueólogo encargado del laboratorio la evaluación del material cerámico y deshecho de muestras en el sitio arqueológico Naranjo.
- m) Otras actividades afines a los servicios prestados.
- n) Atender las solicitudes que sobre la ejecución haga el Ministerio o sus autoridades superiores.

## **2. Resultados Obtenidos:**

Se brindó asesoría durante el mes de mayo en la investigación de los chultunes que se localizaron próximos a la fachada oeste del alero norte del Edificio B-20, del sitio

arqueológico Petén, Guatemala. Se ejecutó la suboperación 50A-30-6 que tuvo dimensiones de 3.60 m de largo este-oeste por 2.00 m de ancho norte-sur, en el que se localizaron los chultunes 11, 12 y 13 y tres agujeros más que fueron consignados con las literales "z", "aa" y "ab". El área excavada fue de 7.20 m<sup>2</sup>, asimismo, se realizaron dos pozos al norte y oeste de la excavación principal de la suboperación 50A, que consistieron en las unidades 50-7 y 50-8, que tuvieron dimensiones de 1.50 m por 1.50 m y se excavaron para definir la extensión total de los chultunes y evitar remover toda el área bajo estudio.

El volumen total excavado en el sector de los chultunes en el presente mes fue de 11.70 m<sup>3</sup>, integrando las tres suboperaciones. La investigación de esta área está avanzando hacia el sur con el objetivo de aproximarse al límite norte de las escalinatas principales, ubicadas en la fachada oeste de la Estructura B-20. Dado a que los chultunes continúan apareciendo se considera que la investigación ha avanzado en 86% y se proseguirá en el muestreo hasta delimitar su extensión y comprender su significado, funciones y usos.

Se completó la investigación que tenía como finalidad delimitar la extensión total de las escalinatas principales de la fachada oeste de B-20. Con la finalización de la suboperación 01-29-2 se identificó que las gradas poseían 26.80 m de largo, además el límite sur de las mismas se encuentra a 13.30 m del centro del altar asociado a las estelas 15, 16 y 17, cabe mencionar que las gradas son limitadas por una hilera de piedras con eje este-oeste, similar a una posible alfarda, como se observa en la fachada este de la Estructura B-18. Las escalinatas son salientes y están relacionadas con un contrafuerte de 0.95 m de alto que fue adosado a una fachada con talud. La unidad ha sido completada en un 100% y se proseguirá en la extensión sur para relacionar los estilos de la fachada del eje principal con la fachada oeste del alero sur.

En el año 2002 se documentó la Tumba 01 de la Estructura B-20, la cual había sido saqueada en años anteriores, no obstante y dado a que las investigaciones realizadas en aquel año fue en modalidad de rescate, los trabajos fueron puntuales y de corta duración. En el mes de mayo del presente año se removió el tapial que cerraba el ingreso al túnel que conduce a la tumba y se realizó la documentación del estado actual con fotografías, descripciones y dibujos. Posteriormente se inició la ejecución de la suboperación 01-34

que consistió en remover dos tapias que cerraban el recinto en su lado oeste, durante el proceso se localizaron 1,669 fragmentos de pedernal y 732 de obsidiana, entre otros materiales, que estaban asociados al cierre ceremonial de la tumba. En las próximas intervenciones se realizará un pozo de sondeo en el interior del recinto, así como un registro en el tapial oeste para obtener más datos que permitan reconstruir los diferentes estadios del edificio.

Otra de las unidades completadas durante el presente mes fue la 01-33, que se ubica en la fachada este del eje central de B-20. La excavación alcanzó un área de 21.60 m<sup>2</sup> y se removieron 63.72 m<sup>3</sup> de terreno. Al alcanzar el 100% de los objetivos planificados en esta excavación se identificó que la fachada este en sus últimas etapas estuvo conformada por un muro en talud con desplome hacia el oeste, misma que posteriormente es cubierta por los cuerpos y escalinatas registrados en la suboperación 01A-6, y por dos cuerpos de basamento identificados en la unidad 01-33. Éstos últimos cuerpos posiblemente hayan conservado un mosaico con la personificación de un ser sobrenatural, como lo observamos en otros edificios como B-18, pero que se encuentra en mal estado de conservación.

La última intervención que se realizará en la fachada este de B-20 consiste en la suboperación 01-35, que constituye un pozo que tiene como objetivo localizar la esquina noreste del eje central del edificio. Esta excavación fue trazada al norte de las suboperaciones 01A-6-2 y 01A-6-3 en las que se determinó la extensión total del primer cuerpo de basamento en este sector.

Se produjeron cuarenta y cinco (45) fotografías y de la suboperaciones 50A-30-6; cinco (5) fotografías de la suboperación 50-7 y cinco (5) de la 50-8, dieciséis (16) de la unidad 01-29-2, treinta y cinco (35) de la suboperación 01-33, cuatro (4) de la 01-35, treinta (30) de la Tumba 01 y de la unidad 01-34 y dos (2) dibujos y veinte (20) del proceso de consolidación de la Estructura B24. Asimismo, las fotografías fueron catalogadas y se inició con el proceso de digitalización de los dibujos que se han generado en el proceso de investigación.

Finalmente se llevó a cabo el registro de la última fase del proceso de restauración del Edificio B-24. Durante el presente mes se consolidó el embono de las escalinatas

ubicadas en la parte inferior del recinto de la fachada norte del edificio. La consolidación se realizó en forma de talud con desplome hacia el sur con el objetivo de mitigar cualquier amenaza que pueda atentar con la conservación del edificio. El sector restaurado tuvo dimensiones de 3.40 m de alto, 3.20 m de largo este-oeste por 2.70 m de ancho norte-sur, por lo anterior, se consolidó un área de 8.64 m<sup>2</sup> y con volumen de 29.38 m<sup>3</sup>.



Figura 1. Área de los chultunes excavados con la Operación 50A, a la derecha se encuentran los chultunes 11, 12 y 13 encontrados durante el mes de mayo del presente (Foto. Suarlin R. Cordova 2021).



Figura 2. Cuerpos del basamento localizados en el eje central, fachada este, del Edificio B-20, que se investigaron con la excavación de la unidad 01-33 (Foto. Suarlin R. Cordova 2021).

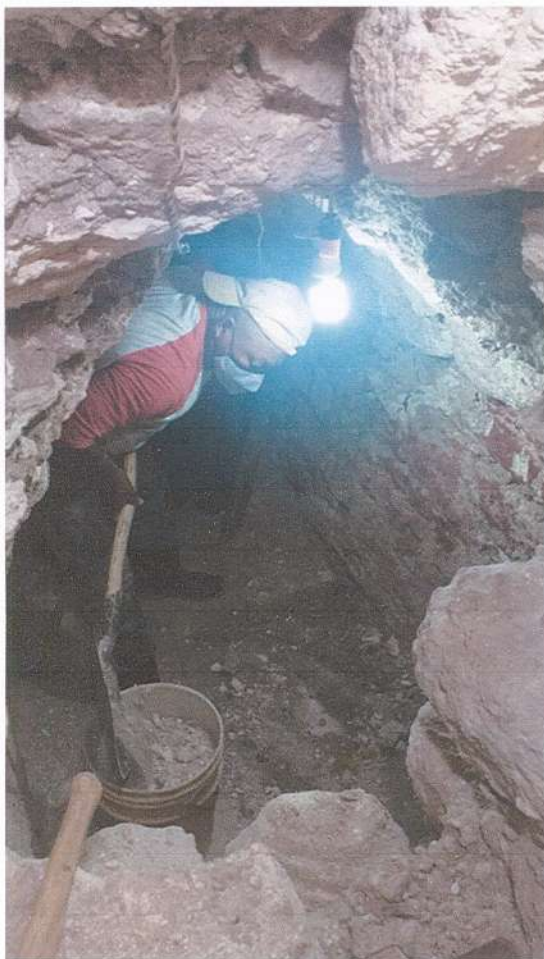

Figura 3. Proceso de limpieza y documentación de la Tumba 01 del Edificio B-20 –izquierda– y apuntalamiento del túnel que conduce al recinto mortuario –derecha– (Fotos. Suarlin R. Cordova 2021).

Suarlin David Ramirez Cordova

Vo. Bo **Madelin Lopez**  
C.c. Administración DECORSIAP  
Departamento de Conservación y Rescate  
de Sitios Arqueológicos Prehispánicos  
IDAEH-DGPCYN